

**Centros Públicos de Investigación  
CONACYT**

---

**El Colegio de San Luis, A.C.  
( COLSAN )**

---

Anuario 2007

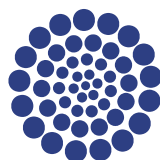

**CONACYT**

*Consejo Nacional de Ciencia y Tecnología*

## ANTECEDENTES

El 22 de enero de 1997, el Gobierno Federal a través de la Secretaría de Educación Pública y el Consejo Nacional de Ciencia y Tecnología junto con el Gobierno del Estado de San Luis Potosí, El Colegio de México, A.C. y el Centro de Investigaciones Históricas de San Luis Potosí, A.C., suscribieron el acta constitutiva que funda El Colegio de San Luis, A.C. En el año 2002, de acuerdo con la reforma a la Ley de Ciencia y Tecnología que otorga nuevas facultades a CONACYT, los Centros Públicos de Investigación (CPIs), entre ellos El Colegio de San Luis, quedaron bajo la coordinación directa de CONACYT. Este anuario 2007 corresponde al décimo primer año de la vida institucional de este Centro Público de Investigación.

## FUNCIÓN SUSTANTIVA

La función sustantiva de El Colegio de San Luis, explícita en el objeto social de sus estatutos, señala que la institución tiene por objeto realizar investigaciones en ciencias sociales y humanidades y divulgar sus resultados para contribuir al más amplio entendimiento de la vida social y cultural, y formar investigadores, profesores y profesionales de alto nivel que permitan el logro de los propósitos nacionales de elevar la calidad de la educación y formar una comunidad científica más numerosa y vigorosa.

## MISIÓN

El Colegio de San Luis es un Centro Público de Investigación Científica y formación de investigadores, docentes y profesionales especializados y de alto nivel en el campo de las ciencias sociales y las humanidades; que participa en la construcción y divulgación del conocimiento para el entendimiento de la vida social; que propone escenarios a los desafíos de la integración nacional y regional en el contexto de las relaciones globales; que responde a las demandas de los actores sociales y tiene posibilidades de anticipar campos de interés para contribuir al desarrollo.

## VISIÓN

El Colegio de San Luis lleva a cabo proyectos de investigación y de formación de recursos humanos de alto nivel y es punto de referencia para los estudiosos de los procesos sociales, las cuestiones del hombre y el enfoque regional; se compromete con el rigor científico, la colaboración académica, el

fomento al desarrollo de la persona y a la libertad de pensamiento. Mantiene amplios vínculos activos en los ámbitos regional, nacional e internacional, y deriva su reconocimiento de la amplitud y calidad de la actividad desplegada por sus miembros.

## VALORES

- Libertad académica de investigación y enseñanza con base en los principios del rigor científico.
- Trabajo interdisciplinario.
- Ética profesional.
- Libertad de conciencia.
- Excelencia académica y rigor científico
- Autonomía real de las funciones académicas, sin dependencia ni sujeción a intereses económicos o políticos.
- Diálogo constante y abierto con todas las corrientes ideológicas.
- Sentido profundo y operante de justicia social.
- Actuar creativamente superando las condiciones dadas.
- Comprender la naturaleza, apreciar y compartir la manifestación plena de la vida.
- Tendencia a tener un conocimiento verdadero de la realidad.
- Obrar con dominio de los propios actos de modo que sean responsablemente libres.
- Tendencia a vivir en sociedad con otros hombres realizando la convivencia y ejercitando la tolerancia y la generosidad.
- Tendencia a lograr la armonía entre los diversos impulsos de las personas.

## PROGRAMAS DE INVESTIGACIÓN

El Colegio de San Luis ha mantenido sus cuatro programas y una línea de investigación que han trabajado de acuerdo a los objetivos planteados en el Plan de Trabajo Académico para 2007.

- Agua y Sociedad
- Estudios Antropológicos
- Historia
- Estudios Políticos e Internacionales
- Estudios Literarios

Estos programas de investigación tienen cuatro programas docentes:

- Licenciatura en Relaciones Internacionales
- Maestría en Asuntos Políticos y Políticas Públicas
- Maestría en Historia
- Maestría en Antropología Social

La Maestría en Administración y Políticas Públicas fue rediseñada; hay un nuevo plan curricular y cambió su nombre a Maestría en Asuntos Políticos y Políticas Públicas, cuyos cursos iniciarán en 2008. Este replanteamiento se realizó a fin de buscar el ingreso de este programa al PNPC.

Por otra parte, cabe señalar la relevancia de La Biblioteca "Rafael Montejano y Aguiñaga" como apoyo fundamental para el desarrollo de los programas de investigación y docencia institucionales.

#### **Programa Agua y Sociedad:**

El Programa de Agua y Sociedad contó durante 2007 con cuatro investigadores, dos de ellos con el grado de doctor, y los dos restantes como candidatos a maestros; cuenta también con un miembro en el Sistema Nacional de Investigadores nivel II. Se desarrollaron siete proyectos de investigación, la mayoría de ellos con financiamiento externo a través de la vinculación generada con instituciones nacionales e internacionales. De éstos, se concluyeron dos con excelentes resultados. Si bien este programa de investigación no está directamente vinculado con ningún programa de docencia, sus miembros desarrollan una intensa actividad en la formación de recursos humanos a través de la dirección de tesis y la incorporación de estudiantes becarios a los proyectos. Tan sólo en este programa se han atendido a 8 alumnos y se impartieron 100 horas clase.

El tema del agua ha demostrado ser de gran importancia para la investigación y el desarrollo regional, nacional e internacional. Cabe resaltar la pertinencia y relevancia de los temas de los proyectos, que por estar cofinanciados por instituciones nacionales y extranjeras, estrechan la vinculación entre dichas instituciones, sus académicos y estudiantes. Se pueden mencionar: *Water, Law and Indigenous Rights* (CEPAL – Universidad de Wageningen); *Factores socioculturales críticos en la gestión del agua en San*

*Luis Potosí* (FOMIX-SLP); *El territorio y sus construcciones. Miradas cruzadas México-Francia* (ECOS – Nord); *Gestión Ambiental de los recursos hídricos en la cuenca del río Valles* (CONACYT – COLSAN); *Universo y configuración de las Comunidades Indígenas en San Luis Potosí* (Gobierno del Estado – COLSAN).

Las labores de asesoría de los miembros de este programa incluyeron la participación en el Comité Técnico de Aguas Subterráneas de S.L.P. que dio como resultado el análisis de diferentes estudios y programas implementados por el COTAS; y en la Delegación Estatal de la Comisión Nacional para el Desarrollo de los Pueblos Indígenas-Delegación S.L.P. donde se seleccionaron proyectos susceptibles de financiar, logrando así el impulso a las culturas indígenas de S.L.P.

#### **Programa Estudios Antropológicos:**

En el Programa de Estudios Antropológicos colaboran siete investigadores, de los cuales seis cuentan con el grado de doctor y uno es maestro. Cuatro de ellos pertenecen al Sistema Nacional de Investigadores en el nivel I, y uno es candidato. Cada investigador colabora al menos con un proyecto, desarrollando un total de 12 proyectos en el programa, algunos de ellos cofinanciados y estrechamente vinculados a otras instituciones bajo temáticas de interés común, como pueden ser: *Responsabilidad social: una estrategia agroindustrial en el municipio de Río Verde, S.L.P.* (Gobierno del Estado - SEDARH); *La constitución de territorios migratorios como espacios de articulación de migraciones nacionales e internacionales. Cuatro casos de estudio* (Conjuntamente con UNAM, UAEM y Colegio Mexiquense. Financiado por CONACYT). En el periodo que se reporta se finalizó un proyecto y dos más cerraron el año en la etapa de conclusiones.

Los miembros del programa mantuvieron una estrecha vinculación con instituciones académicas, entidades del sector público, cabeceras municipales, y representantes de comunidades indígenas. Este mismo programa acoge y coordina la Maestría en Antropología.

Una revisión general de los temas de investigación de los investigadores y las propias tesis de sus estudiantes, nos permite reconocer la focalización de problemáticas sociales tanto rurales como urbanas en dos amplias regiones del estado: la Huasteca potosina con una fuerte presencia indígena y el Altiplano con su sequía y

marginalidad; además de la presencia de la ciudad capital con sus procesos de industrialización y urbanización.

Los investigadores del programa han producido en 2007, cinco libros (publicado tres), siete capítulos de libro (publicado cuatro), seis artículos (publicados 2); y han participado intensamente en la formación de recursos humanos y docencia, brindando asesoría y cursos.

### **Programa de Estudios Políticos e Internacionales:**

En este programa participaron ocho investigadores, seis de ellos con el grado de doctor, un doctorante y un estudiante de doctorado. Tres de los investigadores son miembros del Sistema Nacional de Investigadores en el nivel I.

Se desarrollan 10 proyectos de investigación que abarcan temas de la ciencia política, las relaciones internacionales, la administración pública, la seguridad nacional, y los procesos federales y locales. De estos proyectos se concluyeron exitosamente dos. La mayoría de estos proyectos han permitido generar una estrecha vinculación institucional a través de la colaboración académica y económica; por mencionar un ejemplo: *El proceso de descentralización de la política ambiental en México en materia de residuos industriales peligrosos, estudio de caso en S.L.P.* (SEMARNAT – CONACYT). Por otra parte se publicaron siete capítulos del libro, y cuatro artículos.

El programa de Estudios Políticos e Internacionales tiene también a su cargo dos programas docentes, la Licenciatura en Relaciones Internacionales y la Maestría en Asuntos Políticos y Políticas Públicas. Los temas de tesis de los estudiantes tanto de la licenciatura, como de la maestría están estrechamente relacionados con las líneas de investigación que se desarrollan en el programa. Durante 2007, ocho alumnos atendidos por los investigadores del programa, concluyeron su tesis. A través de asesorías y cursos se atendieron 52 alumnos entre Licenciatura y Maestría.

### **Programa Historia:**

A lo largo del año 2007 colaboraron 14 investigadores en este Programa, tres de ellos con licencia por cargo administrativo. Siete de ellos cuentan con el grado de doctor, tres son doctorantes; cuatro cursan actualmente su doctorado. Siete investigadores son miembros del Sistema Nacional de Investigadores, cinco en nivel I y dos en nivel II. Durante el periodo se desarrollaron 23 proyectos de investigación con

temáticas como la migración, las finanzas, los problemas agrarios, las vías de comunicación, la educación, el territorio y los movimientos sociales, todos ellos temas que ponen de manifiesto su gran relevancia contemporánea. Algunos proyectos se desarrollan en coordinación con otras instituciones y con la participación de investigadores nacionales y extranjeros, así como de estudiantes tanto de la institución como externos, por ejemplo *Archivo Histórico de Salinas del Peñón Blanco* (Ayuntamiento de Salinas – Secretaría de Cultura de S.L.P. – ADABI de México, A.C. - COLSAN), *La repatriación de mexicanos de Estados Unidos durante la gran depresión 1929-1934* (COLSAN, Universidad de San Diego, red México-Estados Unidos); *San Luis Potosí. La edificación de una unidad territorial: Invención y Realidad. Siglos XVI – XIX.* (COLSAN/CONACYT).

Los investigadores del programa entregaron 10 libros (publicados 6), 18 capítulos (publicados 7), 11 artículos (publicados 4), 37 ponencias y participaron en 29 eventos de difusión y extensión. Atendieron a 31 alumnos e impartieron 28 cursos.

La Maestría en Historia forma parte del Programa Nacional de Posgrado de Calidad, lo que representa un reto constante para la planta académica.

### **Línea de Investigación en Estudios Literarios:**

Cuenta con dos investigadores, uno de ellos con nivel de doctorados. Se desarrollaron dos proyectos institucionales: *Prensa y literatura en la región (1850-1959)* y *Literatura tradicional y popular del noreste de México*. La formación de recursos humanos se ha realizado en cursos dentro del COLSAN y diplomados en coordinación con otras instituciones. Se desarrolló un Seminario permanente: *Culturas del desierto* y se logró una vinculación en red con la UAM, UNAM y COLMEX.

### **DOCENCIA**

La formación de recursos humanos especializados es un objetivo prioritario en El Colegio. La estrategia pedagógica se sustenta en una estrecha vinculación entre docencia e investigación. El proceso de formación considera la participación y la contribución de los estudiantes en el estudio de los temas y los problemas que atienden los proyectos dirigidos por los profesores-investigadores.

El Colegio de San Luis impartió cuatro programas docentes con reconocimiento oficial de estudios. Tres programas de posgrado —maestría— organizados en promociones generacionales, con ingreso cada dos años. Y un programa de educación superior —licenciatura—, con ingreso cada tres años.

La dirección de docencia, tuvo conocimiento y dio seguimiento puntual y satisfactorio a cada uno de los rubros señalados en el programa de Planeación Anual 2007, comprometidos por el área para el presente año, siendo relevante así mismo, puntualizar sobre los siguientes aspectos:

**La Dirección de Docencia, Extensión y Vinculación** durante el período 2007 atendió en forma operativa las actividades planeadas en esta área. Las de más relevancia emprendidas en la Dirección durante el período citado fueron las siguientes:

#### **Verano de la Ciencia de la Región Centro**

Participan en este programa un total de 26 instituciones de educación superior y centros públicos de investigación de los estados de Aguascalientes, Coahuila, Durango, Guanajuato, Querétaro, San Luis Potosí y Zacatecas. En esta 9ª edición participaron como investigadores anfitriones cuatro académicos de El Colegio de San Luis, quienes recibieron 5 estudiantes de la Universidad Autónoma de San Luis Potosí, Querétaro, Universidad Politécnica y del propio COLSAN.

Como trabajos finales de estas estancias, se elaboraron reportes y carteles, éstos últimos participan en un concurso, del cual una de nuestras alumnas obtuvo el 2º Lugar.

#### **Medalla Estudiantes Ejemplares**

Con la participación de 13 instituciones de educación en la entidad, el COLSAN postuló a la *Medalla Estudiantes Ejemplares* convocado por la organización Trayectoria de Éxito, S.C. a 8 estudiantes destacados de los programas docentes institucionales, quienes fueron evaluados por el Comité de Selección.

#### **Convocatorias**

En el marco de la Convocatoria Becas Mixtas CONACYT, se postuló a 3 estudiantes de la Maestría en Historia para realizar una estancia de investigación en la Universidad de Sevilla, España; mismas que fueron dictaminadas favorablemente por el Consejo para el período Noviembre-Diciembre.

#### **Certificación Académica**

Se dio inicio al Proceso de Evaluación para la Acreditación de la Licenciatura en Relaciones

Internacionales, mismo que estará a cargo de la Asociación para la Acreditación y Certificación en Ciencias Sociales, A.C. quienes en primera instancia impartieron un Curso-capacitación de acercamiento a la evaluación. Una vez integrado el documento de autoevaluación institucional se remitirá a la Asociación para que proceda a la visita institucional que en consecuencia procede.

#### **Matrícula de los Programas Docentes**

La matrícula total registrada fue de 62 estudiantes inscritos en el período. De los cuales 33 son mujeres (el 53%).

#### **Estudiantes becarios**

La totalidad de los estudiantes de posgrado son becarios CONACYT. El total de aportaciones por las becas CONACYT significa una aportación anual superior al 50% del presupuesto institucional.

La Dirección de Docencia funge como coordinador académico para postular a los solicitantes ante el Consejo y queda como instancia institucional responsable de las mismas, proporcionando así mismo asesoría específica a los estudiantes respecto de los trámites para la solicitud y operación de las becas.

#### **Revisión de la creación de nuevos posgrados**

La evaluación de las propuestas de creación de posgrados, se llevó a cabo para la Maestría en Asuntos Políticos y Políticas Públicas que sustituirá a la Maestría en Administración y Políticas Públicas.

Se ha planeado así mismo la apertura de un programa doctoral, para lo cual la Dirección de Docencia apoyará en lo necesario para elaborar el estudio de factibilidad y estructura curricular correspondiente.

#### **Políticas y Lineamientos**

Las acciones de mejora incluyeron promover procedimientos estructurados para la selección y admisión de los mejores estudiantes, uniformidad en los instrumentos operativos en el portal institucional y el impulsar lineamientos para la revisión colegiada en el Comité de Docencia del reglamento escolar, lineamientos de becas, servicio social y obtención de grado.

#### **Colaboración académica**

Se operó el Convenio con la Secretaría de Relaciones Exteriores para la realización de prácticas profesionales de los alumnos de la licenciatura durante el período de verano.

### Difusión de los programas

El COLSAN participó en la Feria de Posgrado CONACYT en Noviembre de 2007, a la que se invitan a instituciones que ofrecen posgrados certificados a nivel nacional. Facilitando el contacto de los posibles candidatos con los coordinadores de cada programa.

### MAESTRIA EN HISTORIA

Los alumnos de la 5ª generación de la Maestría cursaron del 2º al 4º trimestre del programa.

### MAESTRIA EN ASUNTOS POLÍTICOS Y POLÍTICAS PÚBLICAS

La Maestría en Asuntos Políticos y Políticas Públicas, abrirá la convocatoria de ingreso en 2008.

### MAESTRIA EN ANTROPOLOGIA SOCIAL

En la Maestría en Antropología Social se admitieron 11 candidatos en la 3ª generación. Durante 2007 cursaron los tres primeros trimestres. Se trabajó intensamente con la 2ª generación a fin de que se titularan dentro de los periodos señalados por el PNP. Se graduaron 8 alumnos de 11, es decir, el 73%.

### LICENCIATURA EN RELACIONES INTERNACIONALES

Durante el periodo que se informa, los estudiantes de la tercera generación de la Licenciatura en Relaciones Internacionales cursaron del 8º al 10º trimestre. La cuarta generación inició sus cursos curriculares en el mes de septiembre. Se titularon 5 estudiantes de generaciones anteriores.

### CAPITAL HUMANO Y MATERIAL

#### Personal de la Institución

El personal al servicio de El Colegio de San Luis sumó 83 personas al 31 de diciembre de 2006; 43 corresponden al personal científico y tecnológico, con 37 investigadores y 6 técnicos. Al personal administrativo y de apoyo corresponde 29, a los que se suman 11 servidores públicos de mando.

La consolidación del núcleo académico del COLSAN crece gradualmente. Cerramos 2006 con un 57% de los profesores investigadores con grado doctoral y un 38% de profesores de la planta académica en el Sistema Nacional de Investigadores.

#### Personal de la Institución 2007

Personal Científico y Tecnológico	
Investigadores	35
Técnicos	7
<b>Subtotal</b>	<b>42</b>
Administrativo y de Apoyo	
SPS, MM	11
<b>Subtotal</b>	<b>40</b>
<b>Total</b>	<b>82</b>

#### Sistema Nacional de Investigadores

Investigadores en el SNI	2007
Candidatos	2
Nivel I	13
Nivel II	3
Nivel III	
Eméritos	
<b>Total</b>	<b>18</b>

#### Nivel Académico Investigadores

Doctorado	22
Maestría	10
Licenciatura	3
<b>Total</b>	<b>35</b>

ESTRUCTURA AUTORIZADA 2007



CONSEJO NACIONAL DE CIENCIA Y TECNOLOGÍA  
 EL COLEGIO DE SAN LUIS, A.C.  
 ESTRUCTURA BASICA  
 VIGENCIA: 1° DE ENERO DE 2007

51 K-38152

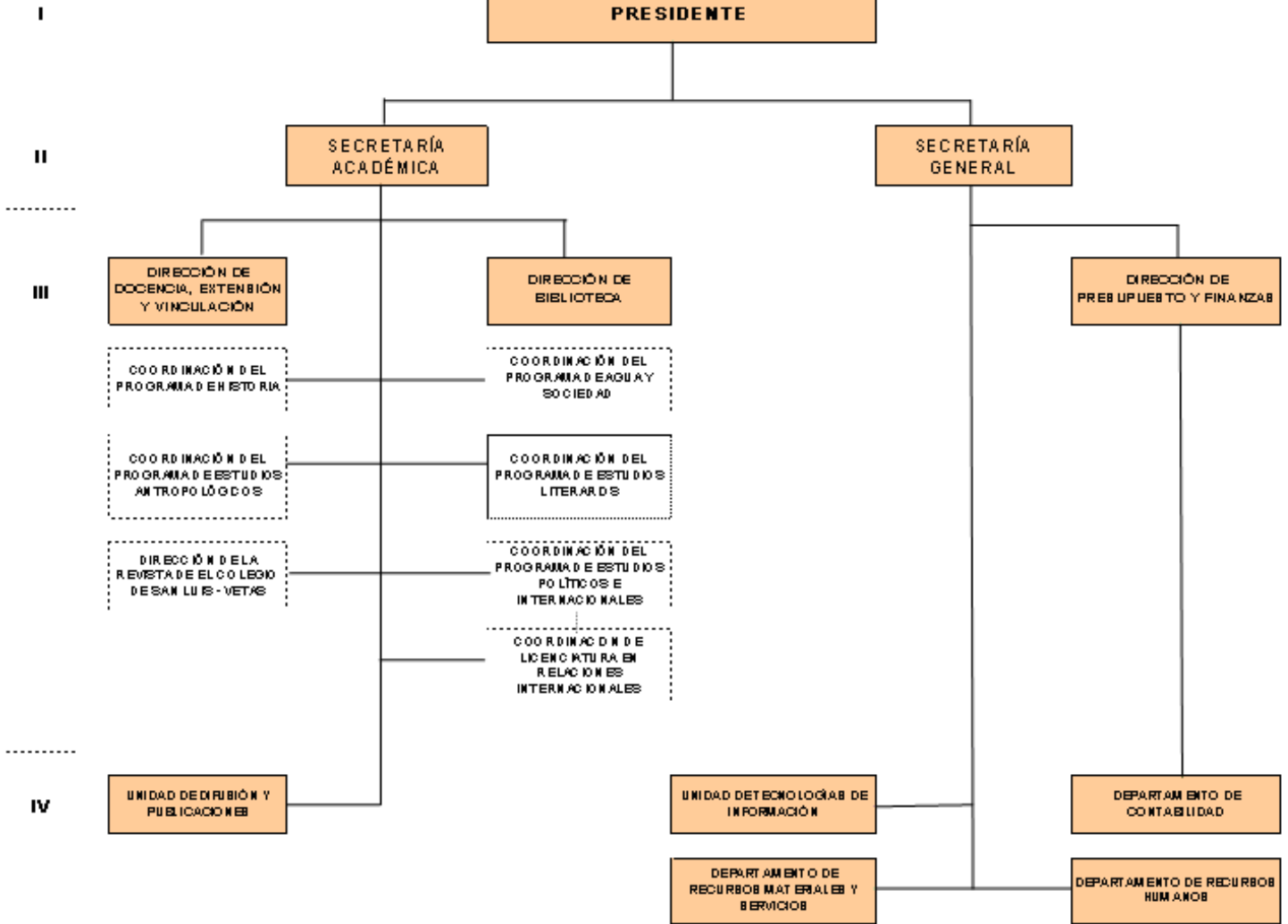

SERVIDOR PÚBLICO DE MANDO  
 PERSONAL ACADÉMICO CON CARGA ADMINISTRATIVA

AUTORIZA Y REGISTRA

LA PRESIDENTA  
 DRA. MARIA ISABEL MONROY CASTILLO

## **INFRAESTRUCTURA MATERIAL**

### **I. Cubículos para investigadores**

- 40 individuales, equipados con computadora y conexiones de red de cómputo y telefónica, escritorio, mesa, archivero, libreros y sillas.

### **II. Laboratorios de investigación**

- 6 en forma de cubículos en apoyo a la investigación.

### **III. Salas de Seminarios ( 3 espacios de 42 mts<sup>2</sup>)**

- Capacidad para 30 sillas en forma de auditorio y 20 en forma de mesa para sesiones (Herradura)
- Pantalla para proyecciones
- Proyector de datos y video
- Pintarrón de 1.80 x 1.20 mts
- Equipo de sonido móvil con 3 micrófonos inalámbricos así como grabación y reproducción de cassette (Opcional)
- Reproductor de DVD (Opcional)
- Reproductor de VHS (Opcional)
- Computadora portátil (Opcional)

### **IV. Aulas ( 2 espacios de 42 mts<sup>2</sup>)**

- Capacidad de 26 personas en Pupitre
- Pantalla para proyecciones
- Proyector de datos y video
- Pintarrón de 1.80 x 1.20 mts.
- Reproductor de DVD (Opcional)
- Reproductor de VHS (Opcional)
- Computadora portátil (Opcional)

### **V. Sala de Videoconferencia de 42 mts<sup>2</sup>**

- Capacidad de 10 personas
- Pantalla de Plasma de 50"
- Pantalla para proyecciones
- Proyector de datos y video
- Sistema de Videoconferencia con enlace digital
- Sistema de Iluminación para optimización de video
- Acondicionamiento acústico

### **VI. Biblioteca de 1,232.74 mts<sup>2</sup>**

- Con 48,961 volúmenes para consulta
- Acceso a servicios de consulta en línea
- 21 equipos de computo
- Acceso a diarios locales y nacionales
- Servicios de impresión
- 4 cubículos para trabajo en equipo, uno equipado con Televisión de 21", Reproductor de DVD, Reproductor de VHS, y lector de microfilm
- Área abierta para trabajo en equipo
- Área para lectura informal
- Módulos para lectura individual

### **VII. Auditorio 1,361 mts<sup>2</sup>**

- Capacidad para 240 personas en butacas con paleta retráctil para toma de apuntes
- Estrado
- Pantalla eléctrica para proyecciones de 6.00 x 4.00 mts.
- Proyector de datos y video



- Sonido con 4 micrófonos inalámbricos
- Reproductor de VHS y DVD
- Reproductor y grabador de Casete
- Pintarrón desmontable de 1.50 x 0.90 mts.
- Computadora portátil (Opcional)

### VIII. Sala Miguel Caldera (Usos Múltiples 150 mts<sup>2</sup>)

- Capacidad para 80 sillas en forma de auditorio y 40 en forma de mesa para sesiones (Herradura)
- Tarimas para formar estrado
- Mesas para estrado y formación de sesiones
- Pantalla móvil para proyecciones
- Proyector de datos y video
- Sonido con 5 micrófonos inalámbricos
- Reproductor de VHS
- Reproductor de DVD
- Reproductor y grabador de Casete
- Pintarrón desmontable de 1.50 x 0.90 mts.
- Computadora portátil (Opcional)

### IX. Almacén de Publicaciones y Bodega

- En 2007 se construyeron 534 m<sup>2</sup> en tres áreas, almacén de publicaciones, archivo de baja circulación y bodega de mobiliario en desuso. Desaloja áreas no aptas para estos materiales.

Además de lo anterior se cuenta con los siguientes servicios

### X. Fotocopiado

- Servicio de fotocopiado con ampliación y reducción, engargolado y enmicado para estudiantes en un horario de 9:00 a 17:00 horas.

### XI. Cafetería

- Servicio de cafetería con un horario de 9:00 a 16:00 horas

### Biblioteca y Centro de Cómputo

La Biblioteca "Rafael Montejano y Aguiñaga" tiene un enfoque especializado en ciencias sociales y humanidades. Ofrece servicios de préstamo interno, externo, interbibliotecario, así como de información y comunicación.

Bajo un proceso de cambios y la necesidad de dar un salto importante en los servicios, este año se ve el resultado de un trabajo que desde hace ya varios años se venía realizando, que es el de compras a través de consorcio en donde la asociación y la alianza estratégica dio resultado y del cual tenemos el acceso a bases de datos muy importantes no solo para el área de ciencias sociales y humanidades sino de la ciencia en general, por tal motivo se ha iniciado en biblioteca una campaña de difusión de estas bases de datos que están disponibles a todos aquellos usuarios que acudan a biblioteca además de los investigadores y personal de el COLSAN que puedan tener acceso desde su computadora en la Institución. En donde además de las bases especializadas como *Paper of Records* para el área de historia y OCLC para uso del área de organización de biblioteca, se tiene acceso a JSTOR, Blackwell, Springer, ISI Web y Annual Review.

Internamente se reconoció el consejo de biblioteca como un órgano colegiado institucional y se nombraron nuevos miembros representantes de los programas de investigación así como la participación de la Secretaría Académica, Secretaría General y la Dirección de Biblioteca, quienes durante las primeras reuniones plantearon las bases de operación, mismas que se encuentran en revisión con el asesor jurídico.

En el rubro de la difusión que ha marcado este periodo se realiza también la reestructura de la página web de la biblioteca en al que se ha trabajado de manera conjunta con el departamento de computo y se espera en breve poder mostrar el resultado.

Los servicios bibliotecológicos se continúan con una presencia más marcada y constante en el horario matutino y con un menor uso de los servicios de comunicación e información, que en parte se debe al uso de computadoras personales y al servicio de red inalámbrica que no se contabilizan en estos servicios.

Los préstamos en sala fueron 28550 que continua prevaleciente; el préstamo a domicilio es de 14179; servicios de información 2540; y 7060 de otros servicios como puede ser uso de scanner, préstamo interbibliotecario, uso de cubículos, búsquedas en bases de datos, etc. En donde se atendieron un promedio de 355 usuarios por mes con un circulante de material diario promedio de 241 materiales.

El avance en la organización bibliográfica de 84% del acervo general, nos muestra que la propuesta realizada para el proyecto de abatir el rezago existente, no funcionó como se esperaba ya que se tuvo que dedicar mucho tiempo a la capacitación de los estudiantes que vienen a realizar ya sea su servicio social o prácticas profesionales y posteriormente a la revisión de su trabajo, es hasta después del primer semestre (servicio social) de estar aquí en la institución que el alumno da resultados.

Ahora con la llegada de un bibliotecario profesional al área de organización se espera tener un mayor avance en los procesos.

Cabe mencionar que durante el año se tuvieron sesiones dos veces a la semana para la revisión del reglamento de personal académico en donde participaron dos de los tres técnicos académicos de la biblioteca ya que el otro técnico académico permaneció todo el año en comisión académica fuera de la institución.

Durante los meses de Julio y Agosto se llevo a cabo la sustitución de la alfombra por piso, lo que redujo los servicios y en general los procesos planteados, ya que se dio prioridad al reacomodo tanto de materiales, como mobiliario y personal en el área de acervo desde donde se continuaron de forma limitada las actividades y el personal participó en el movimiento de la colección y en su posterior reacomodo. Posterior al cambio se realizó la colocación de mobiliario nuevo para cada espacio de trabajo tanto del nivel de acceso como de la planta alta destinados al personal, así mismo, se sustituyeron los muebles de consulta a catalogo que ocupaban mucho espacio y en su lugar se dejó una sala de consulta y lectura informal y las terminales de consulta se distribuyeron de la siguiente forma: Área de acceso 2 y 1 para scanner, nivel uno: una Terminal de consulta y acervo: una Terminal de consulta. Lo que se espera apoye a la localización de información en catálogo en cada nivel de la biblioteca.

En este año el desarrollo de las colecciones alcanzó un total de 1907 materiales de los que 1238 fueron compras, 535 donaciones y 134 canjes de acuerdo a los registros y solicitudes realizadas. Se dieron números de adquisición recientes a material cartográfico del Centro de Investigaciones que se incorporó a la colección general ya que se encontraba solo con número de folio que causaba confusión con otro tipo de material.

Por primera vez en la vida Institucional se realizó un inventario total del acervo bibliográfico en coordinación con el departamento de contabilidad, finanzas y con el apoyo de la unidad de tecnologías de la información, en el que se espera detectar los materiales perdidos inicialmente y los brincos en la base ya se por errores humanos o de sistema que pueden ser resultado de los cambios del sistema de administración de la biblioteca en estos 10 años de vida. Fue un proceso mucho más complicado de lo que se tenía planeado.

El programa de capacitación establecido ha sido cumplido casi en su totalidad aprovechando así la oportunidad de mantener conocimientos actualizados y mejor preparación para el desempeño de las actividades del personal.

## Equipo Científico y de Investigación

La tecnología y los sistemas de cómputo e información han merecido una constante actualización.

### Estaciones de trabajo

Equipo de cómputo y comunicaciones 2007	
Equipo	Cantidad
Computadoras	148
Lap-Top	41
Servidores	10
Impresoras	48
Equipo contra amenazas	1
Equipo de enlace y red	6 antenas wireless, 15 switch, 2 router y 4 fibras ópticas
Cuentas de Red	480
Cuentas de Correo	250
Software de Propósito General	14
Software de Propósito Específico	8
Software de Computo Académico	5
Conmutador	1
Extensiones	109
Fax	6 / 2
Correos de voz	62

## Distribución del equipo

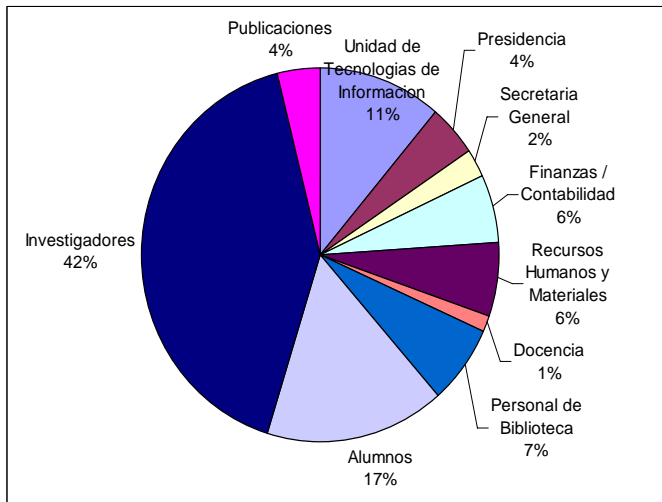

En el área de comunicaciones, El Colegio cuenta con enlaces directos E1, y a través de la Red de CPI participa en la red de voz, datos e imagen que brinda el acceso a Internet, voz por IP y videoconferencia.

## PRODUCTIVIDAD CIENTÍFICO-TECNOLÓGICA

Los resultados en el avance de los proyectos de investigación son satisfactorios. No obstante, es necesario profundizar en el desarrollo de proyectos que articulen a los investigadores de diferentes programas, y que permitan así también una mayor flexibilidad en los currículos de formación docente que la institución imparte. En este sentido, son significativos algunos seminarios que se realizaron desde distintos programas en coordinación con otras instituciones: "San Luis Potosí: La edificación de una unidad territorial. Invención y realidad (Del siglo XVI a mediados del siglo XIX)", "El territorio y sus construcciones. Miradas cruzadas México-Francia", y "Cambios, continuidades y problemas agrarios e hídricos en México, 1856-1956". Es interesante advertir que el término o concepto de territorio ha adquirido enorme importancia entre algunos investigadores de los programas de Historia, Antropología, y Agua y Sociedad, lo que nos permite reorientar ciertos esfuerzos institucionales para apoyar dicha articulación académica. Me refiero a la planeación que comenzó a realizarse en el 2005 para la creación de un laboratorio de cartografía.

### Logros de investigadores y estudiantes.

El reconocimiento público a los miembros de la comunidad, a sus investigaciones y a sus egresados permite valorar tanto las tareas académicas que se

realizan en El colegio de San Luis como la continuidad de la carrera científica de sus estudiantes.

### Medalla de Estudiantes Ejemplares

- Luis Edgardo Coronado Guel (Historia)
- Urapiti Paloma Castillo Moctezuma (Licenciatura)

### Ingreso al SIN

- Mercedes Zavala Gómez del Campo
- Julio Cesar Contreras Manrique
- Hugo Alejandro Borjas Garcia
- Jose Alfredo Rangel Silva

### XII Premio Banamex "Atanasio G. Saravia" de Historia Regional Mexicana 2006-2007

- Jose Alfredo Rangel Silva

Las distinciones a los miembros de la comunidad y a sus resultados, son un elemento que permite valorar la pertinencia de los temas y problemas que estudian los investigadores de El Colegio y el impacto de sus resultados.

Los proyectos de investigación desarrollados durante 2007 fueron los siguientes:

### Programa Agua y Sociedad

Ávila Méndez, Agustín.

- Universo y Configuración de las Comunidades Indígenas en San Luis Potosí.

Peña de Paz, Francisco.

- Factores socioculturales críticos en la gestión del agua en el estado de San Luis Potosí.
- El territorio y sus construcciones. Miradas cruzadas México – Francia
- Microcuencas
- Water Law and indigenous rights

Santacruz de León, Germán.

- Gestión Ambiental de los recursos hídricos en la cuenca del Rio Valles

Torre Medina Mora, Lydia

- Proyectos hidroeléctricos y planificación regional. Sociedades regionales y territorios en cambio.

### Programa de Estudios Antropológicos

Alvarado Solís, Neyra Patricia.

- Las peregrinaciones del desierto. Un estudio comparativo.
- Culturas del desierto: Real de Catorce espejo de la multiculturalidad. Nuevas caras en la construcción de lo catorceño.
- "Los minerales del Real y su Desierto Mágico, Un proyecto turístico autogestivo".

Camacho Altamirano, Hortensia.

- Agua pública o agua privada, ¿nueva alternativa para la ciudad de San Luis Potosí?

Chávez Guzmán, Mauricio Genet.

- Ambientalización: ¿Una propuesta utópica para San Luis Potosí?
- Responsabilidad social: una estrategia agroindustrial en el municipio de Río Verde, S.L.P.

Fajardo Santana, Horacia.

- Cuerpo, cuidado y disciplina desde las perspectivas de los pacientes.
  - a) El caso de la tuberculosis en San Luis Potosí.
  - b) Los terapeutas tradicionales y el perfil epidemiológico entre los indígenas.

Maisterrena Zubirán, Javier.

- Poder, integración y futuro en grupos étnicos y en grupos de frontera.

Mora Ledesma, Isabel.

- Trabajo y cultura en el desierto. Trashumancia, Migración y Desertificación.
- La constitución de territorios migratorios como espacios de articulación de migraciones nacionales e internacionales. Cuatro casos de estudio.
- Antropología de la antropología: diagnóstico y perspectivas de la antropología en México.

Reygadas Robles Gil, Pedro

- Discurso, argumentación y culturas del desierto en el Centro-Noreste de México

### Programa de Estudios Políticos e Internacionales

Aguilera Ontiveros, Antonio.

- Modelado multiagente de mercados inmobiliarios urbanos.

Borjas García, Hugo Alejandro

- Transparencia y Rendimiento legislativos
- Relación gobierno - partido en San Luis Potosí: 1997-2009

Calvillo Unna, Tomás J.

- La formación del Estado Nacional.
- Diálogo entre civilizaciones

Contreras Manrique, Julio César.

- Organizaciones legislativas locales. El caso del Congreso Estatal de San Luis Potosí.

Costero Garbarino, Ma. Cecilia.

- Internacionalización económica y desarrollo local en México: el caso del estudio de Metalclad Corporation en San Luis Potosí.
- El proceso de descentralización de la política ambiental en México, vista a través del manejo de los residuos industriales peligrosos. Estudio de caso en el Estado de San Luis Potosí.

Rubio Ortiz, Patricio

- La ciudadanía en la alternancia en México 2000-2006. asimetría y fragilidad de los derechos en una sociedad en cambio.

Serrano Caballero, Enriqueta.

- Cooperación de la Unión Europea con Asia.

Santos Zavala, José.

- Gestión financiera en gobiernos locales.
- Redes políticas públicas.

### Programa de Historia

Alanis Enciso, Fernando Saúl.

- La repatriación de mexicanos de Estados Unidos durante la Gran Depresión 1929-1934.

Cañedo Gamboa, Sergio Alejandro.

- La organización comercial de San Luis Potosí, 1810-1847.

Carregha Lamadrid, Luz.

- San Luis Potosí en el proyecto ferroviario porfirista.

- Tierra, agua y ferrocarriles en el oriente del estado potosino.
- El partido de Río Verde, S.L.P., durante el siglo XIX.

Corral Bustos, Adriana

- La institucionalización del crédito durante la segunda mitad del siglo XIX en San Luis Potosí, México.
- La organización territorial-judicial en San Luis Potosí, 1821-1835.

Gamez Rodríguez, Moisés.

- Historia Económica decimonónica en la Mesa Centro-Norte de México. Guanajuato, Aguascalientes, San Luis Potosí y Zacatecas.

Gutiérrez Rivas, Ana María.

- La Huasteca Potosina bajo el tamiz de sus visitantes, 1870-1900.
- Cambios y continuidades en las estructuras agrarias de San Luis Potosí, 1856-1936: agua y tierra.

López Pérez, Oresta.

- Formación de expertos para el diseño de proyectos de calidad educativa en San Luis Potosí.
- Diagnóstico de los procesos de formación intercultural de maestros indígenas-bilingües de SLP.

Monroy Castillo, Ma. Isabel.

- San Luis Potosí. La edificación de una unidad territorial: invención y realidad. Siglos XVI-XIX.

Quezada Torres, Ma. Teresa.

- Higienización de la ciudad de San Luis Potosí en el siglo XIX.

Rangel Silva, José Alfredo.

- Historia de los pames, 1600-1857.
- Elites, tenencia de la tierra y conflictos. San Luis Potosí, siglos XVII-XX (1700-1940)

Rivera Villanueva, José Antonio.

- La Nueva Tlaxcala: la expansión tlaxcalteca en el norte de la Nueva España, 1590-1700.

Ruiz Guadalajara, Juan Carlos.

- La frontera septentrional del Gran Michoacán Novohispano.
- Una historia de abandono y orfandad: El Teatro Alarcón de San Luis Potosí, 1826-2005.

Ruiz Medrano, Carlos Rubén

- Disidentes y heterodoxos en San Luis Potosí, 1650 - 1750.

Vázquez Salguero, David Eduardo

- El Tapado, testimonio de un pueblo salinero en el valle de El Salado, San Luis Potosí, durante el siglo XIX.
- Territorialización y desterritorialización en el centro - norte de México, siglos XVIII y XIX. Los pueblos salineros de San Luis Potosí y Zacatecas.
- Archivo Histórico de Salinas del Peñón Blanco.

### Línea de Investigación Estudios Literarios

Betancourt Robles, Ignacio

- Prensa y literatura en la región (1850-1950).

Zavala Gómez del Campo, Mercedes

- Literatura tradicional y popular del noreste de México.

### Productividad Científica.

El personal académico de la Institución tuvo la siguiente productividad científica y tecnológica durante 2006.

Artículos Publicados		
	Nacional	Internacional
Con Arbitraje	6	6
Sin Arbitraje	-	-
Capítulos en Libros Publicados		
	Nacional	Internacional
Con Arbitraje	16	3
Sin Arbitraje	2	-
Artículos de divulgación		38
Memorias "in extenso"		-
Libros Publicados		18
Resúmenes en Memorias de Congreso		-
Patentes		-
Presentaciones en Congresos Nacionales		8
Presentaciones en Congresos Internacionales		12
Conferencias por invitación		21
Informes Técnicos y Comunicados		-
Antologías		-
Reseñas		-

## PRODUCTIVIDAD CIENTÍFICO - TECNOLÓGICA

### Programa de Agua y Sociedad

#### RESUMEN

Productividad Científico – Tecnológica								
<b>Libros: 0</b> <b>Investigadores: 0</b>		<b>Capítulos de libros: 2</b> <b>Investigadores: 2</b>		<b>Artículos: 2</b> <b>Investigadores: 1</b>		<b>Ponencias en eventos académicos: 11</b> <b>Investigadores: 2</b>		<b>Conferencias científicas: 0</b>
Aceptados 0	Publicados 0	Aceptados 1	Publicados 1	Aceptados: 0	Publicados 2	COLSAN 0	Otras Instituciones 11	<b>Investigadores: 0</b>

### Programa de Estudios Antropológicos

#### RESUMEN

Productividad Científico – Tecnológica								
<b>Libros: 5</b> <b>Investigadores: 5</b>		<b>Capítulos de libros: 7</b> <b>Investigadores: 4</b>		<b>Artículos: 6</b> <b>Investigadores: 3</b>		<b>Ponencias en eventos académicos: 18</b> <b>Investigadores: 6</b>		<b>Conferencias científicas: 4</b>
Aceptados 2	Publicados 3	Aceptados 3	Publicados 4	Aceptados 3	Publicados 3	COLSAN 4	Otras Instituciones 12	<b>Investigadores: 3</b>

### Programa de Estudios Políticos e Internacionales

#### RESUMEN

Productividad Científico – Tecnológica								
<b>Libros: 2</b> <b>Investigadores: 2</b>		<b>Capítulos de libros: 10</b> <b>Investigadores: 6</b>		<b>Artículos: 6</b> <b>Investigadores: 4</b>		<b>Ponencias en eventos académicos: 15</b> <b>Investigadores: 5</b>		<b>Conferencias científicas: 0</b>
Aceptados 2	Publicados 0	Aceptados 3	Publicados 8	Aceptados 2	Publicados 4	COLSAN 0	Otras Instituciones 15	<b>Investigadores: 0</b>

### Programa de Historia

#### RESUMEN

Productividad Científico – Tecnológica								
<b>Libros: 10</b> <b>Investigadores: 6</b>		<b>Capítulos de libros: 18</b> <b>Investigadores: 11</b>		<b>Artículos: 9</b> <b>Investigadores: 7</b>		<b>Ponencias en eventos académicos: 37</b> <b>Investigadores: 12</b>		<b>Conferencias científicas: 9</b>
Aceptados 4	Publicados 6	Aceptados 11	Publicados 7	Aceptados 7	Publicados 2	COLSAN 5	Otras Instituciones 32	<b>Investigadores: 14</b>

### Línea de Investigación en Estudios Literarios

#### RESUMEN

Productividad Científico – Tecnológica								
<b>Libros: 0</b> <b>Investigadores: 0</b>		<b>Capítulos de libros: 0</b> <b>Investigadores: 0</b>		<b>Artículos: 0</b> <b>Investigadores: 0</b>		<b>Ponencias en eventos académicos: 6</b> <b>Investigadores: 2</b>		<b>Conferencias científicas: 0</b>
Aceptados 0	Publicados 0	Aceptados 0	Publicados 0	Aceptados 0	Publicados 0	COLSAN 0	Otras Instituciones 6	<b>Investigadores: 0</b>

## LIBROS

### Programa de Estudios Antropológicos

Nombre de investigador	Título	Editorial, fecha, ISBN
Ne yra Patricia Alvarado Solís	<i>"Pápagos"</i>	Colección de Etnografía de Pueblos indígenas de México Contemporáneo, C.D.I.
Horacia Fajardo Santana	<i>Comer y dar de comer a los dioses. Terapéuticas en encuentro. Conocimiento, Proyectos y Nutrición en la Sierra Huichola</i>	Universidad Autónoma de Guadalajara, Centro Lagos de Moreno, El Colegio de San Luis, A.C. 2007
Pedro Reygadas	<i>El rizoma de la racionalidad: el sustrato emocional del lenguaje</i>	Cenzontle/UASLP, mayo 2007 ISBN: 970-9929-06-02

### Programa de Historia

Nombre de investigador	Título	Editorial, fecha, ISBN
Fernando Saúl Alanís Enciso	<i>Nos vamos al traque. La contratación de braceros ferroviarios en el ámbito regional durante la Segunda Guerra Mundial. El caso de San Luis Potosí, 1944</i>	El Colegio de San Luis, A.C., 2007 ISBN 970-762-023-4
	<i>Que se queden allá. El gobierno de México y la repatriación de mexicanos de Estados Unidos, 1934-1940</i>	Tijuana, Baja California, México, El Colegio de la Frontera Norte/El Colegio de San Luis, 2007. ISBN (COLEF) 978-968-7947-48-8 ISBN (COLSAN) 970-762-030-7
Oresta López Pérez	<i>Coordinación Entre lo emergente y lo posible. Desafíos compartidos en la investigación educativa.</i>	Secretaría de Educación Pública, 2006. ISBN: 968-01-0738-8
María Isabel Monroy Castillo	<i>Historia y Geografía de San Luis Potosí para tercer grado de educación primaria</i>	México, Secretaría de Educación Pública, 2007. 1ª Reimp.
Luz Carregha Lamadrid	<i>1876. La revuelta de Tuxtepec en el estado de San Luis Potosí.</i>	COLSAN-AHESLP Septiembre 2007
David Eduardo Vázquez Salguero	<i>Cuaderno Inventario del Archivo Parroquial Nuestro Padre Jesús, Salinas del Peñón Blanco San Luis Potosí.</i>	ADABI de México, Abril de 2007, ISBN 978-968-9298-02-1

## CAPÍTULOS DE LIBRO

### Programa de Agua y Sociedad

Nombre de investigador	Título del capítulo	Nombre del Libro	Editorial, fecha, ISBN
Francisco Javier Peña de Paz	<i>"Entre ciénegas y presas: el abasto de agua para Morelia"</i>	Diana Birrichaga (coord) La modernización del abasto de agua potable en México 1810-1950	El Colegio Mexiquense, 2007

### Programa de Estudios Antropológicos

Nombre de investigador	Título del capítulo	Nombre del Libro	Editorial, fecha, ISBN
Neyra Patricia Alvarado Solís	<i>"Los avatares de la memoria: pápagos (tohonoo-ódham) peregrinos hacia Magdalena de Kino, Son"</i>	Antropología de las fronteras, alteridad, historia e identidad, más allá de la línea.	COLEF, Miguel Ángel Porrúa, 2007
	<i>"El uso de la flora en el noreste mexicano, aproximaciones histórica y contemporánea"</i>	Diversidad cultural y sobrevivencia, la frontera chichimeca, una visión desde el siglo XIX	U de G, UAZ, UAA, Intercultural de Chiapas, COSLAN, COLMICH, COLJAL, UA Coahuila.
Hortensia Camacho Altamirano	<i>"Nuevos significados del agua en la ciudad de San Luis Potosí"</i>	La modernización del sistema de abasto de agua potable en México. 1810-1950	El Colegio Mexiquense A.C. 2007 ISBN 978-9706-690-92-0

María Isabel Mora Ledesma	<i>"Emblemática sinaloense. Migración femenina en circuitos de producción de jitomate"</i>	El cambio en la sociedad rural mexicana ¿se valoran los recuerdos estratégicos? Vol. 1 – Los actores sociales del México rural frente a procesos políticos excluyentes: diversidades impactos y respuestas.	AMER, UAM, CONACYT, UAEM, Universidad Michoacana de San Nicolás de Hidalgo 2007. ISBN VOL. 1: 968-9274-08-8 978-968-9274-05-6
---------------------------	--	---	---

### Programa de Estudios Políticos e Internacionales

Nombre de investigador	Título del capítulo	Nombre del Libro	Editorial, fecha, ISBN
Antonio Aguilera Ontiveros	<i>"The Role of Emotions in Environmental Decision Making: A formal modeling framework"</i>	Agent Based Modeling in Natural Resource Management	Pearson Education. ISBN 8420545600
Cecilia Costero Garbarino	<i>"Nuevos actores en la elaboración de la política exterior de México: el caso de las entidades federativas"</i>		
Enriqueta Serrano Caballero	<i>"Incidencia de los procesos regionales en la transformación del sistema político electoral mexicano (1982-1994)"</i>	Procesos y Comportamientos en la Configuración de México	Plaza y Valdes. 2007 ISBN 978-722-715-6
Hugo Alejandro Borjas García	<i>La elección de 2006 en San Luis Potosí: un giro a la diestra</i>	Elecciones concurrentes en México. Competencia, participación y voto diferenciado	Universidad de Guadalajara-Ediciones y gráficos Eón, 2007 ISBN 978-968-9323-17-4
Julio Cesar Contreras Manrique	<i>"The Role of Emotions in Environmental Decision Making: a formal modeling framework"</i>	Agent Based Modeling in Natural Resource Management	Pearson Education ISBN 8420545600
	<i>"Propuesta para la elaboración de políticas de desarrollo económico local basadas en la competitividad"</i>	Políticas Públicas de nueva generación: una visión crítica	UAM
José Santos Zavala	<i>"Redes de políticas públicas locales. Programa 'Menores trabajando y de Calle'"</i>	Gobierno de Proximidad: la capacidad y el ingenio de la gestión local mexicana	CIDE, SEGOB, COLEF, 2007 ISBN 978-968-7420-47-9
	<i>"Gestión Integral de Residuos Sólidos: el caso del Programa 'Basura que no es basura'"</i>	Gobierno de Proximidad: la capacidad y el ingenio de la gestión local mexicana	CIDE, SEGOB, COLEF, 2007 ISBN 978-968-7420-47-9

### Programa de Historia

Nombre de investigador	Título del capítulo	Nombre del Libro	Editorial, fecha, ISBN
Fernando Saúl Alanís Enciso	<i>Aportación de San Luis Potosí</i>	Hacia una política migratoria del Estado Mexicano	México, Instituto Nacional de Migración/Centro de Estudios Migratorios, 2007
Luz Carregha Lamadrid	<i>"Entre el gozo y el enojo. La diócesis de San Luis Potosí de 1854 a 1861"</i>	Los obispados de México frente a la Reforma Liberal	COLJAL-UAM-UABJO (Colección del Bicentenario del natalicio de Benito Juárez), marzo, 2007
Adriana Corral Bustos	<i>"Monumentos funerarios del cementerio del Saucito, San Luis Potosí, 1889-1916"</i>	Diversidad cultural y sobrevivencia. La frontera chichimeca, una visión desde el siglo XXI, México	UDG-AUZ-UAA-UICH-COLSAN-COLMICH-COLJAL-UACH, 2007
Ana María Gutiérrez	<i>"El liberalismo juarista y los pueblos indígenas en las Huastecas, 1856-1872"</i>	Pueblos Indios en los tiempos de Benito Juárez	UAM-UABJO-Red de Inves. Benito Juárez, 1806-2006 México 2007



Oresta López Pérez	<i>"Representaciones, prácticas educativas y mediación cultural de las maestras rurales mexicanas 1920-1940"</i>	Educacao Rural em perspectiva internacional.	Ed. UNIJUI da Universidade Regional do Noroeste de Estado do RioGrande do sul, Brasil, 2007. ISBN 978-85-7429-6364
	<i>"Asimetrías y retos en la investigación educativa en San Luis Potosí"</i>	Entre lo emergente y lo posible, desafíos compartidos en la investigación educativa.	EDICIONES POMARES (Barcelona-México), FOMIX, COPOCYT, UASLP, UPN, SEER, 2007 ISBN 84-87682-92-8
David Eduardo Vázquez Salguero	<i>"Zamorelia (o El Tapado), un pueblo productor de sal de efimera existencia en el altiplano potosino, 1858-1914"</i>	Diversidad cultural y sobrevivencia. La frontera chichimeca, una visión desde el siglo XXI	Universidad de Guadalajara, Universidad Autónoma de Zacatecas, Universidad Autónoma de Aguascalientes, Universidad Intercultural de Chiapas, El Colegio de Michoacán, El Colegio de Jalisco, Universidad Autónoma de Coahuila, 2007. ISBN 968-5557-87-X
María Isabel Monroy Castillo	<i>"Un poco de historia para un buen sazón"</i>	Cuadernos de cocina de barrios guisados	Fundación Cultural Herdez. Gobierno del Estado de San Luis Potosí. 2007

### Artículos

#### Programa de Agua y Sociedad

Nombre de investigador	Título artículo	Tipo de publicación	Nombre de publicación
Germán Santacruz de León	<i>La participación social en la gestión del agua: el caso del Comité de cuenca del Río Valles, Huasteca, México</i>	Artículo científico	Memoria electrónica del IV Taller Científico Internacional de Manejo de Cuencas Hidrográficas GEOCUENCA IV-2007 de la CONVENCIÓN GEOGRAFÍA, MEDIO AMBIENTE Y ORDENAMIENTO TERRITORIAL. La Habana, Cuba
	<i>La gestión del agua (autonomía o control del Estado) en la cuenca del Río Valles, Huasteca, México</i>	Artículo científico	Memoria electrónica del Congreso Nacional y Reunión Mesoamericana de Manejo de Cuencas Hidrográficas. Universidad Autónoma de Querétaro.

#### Programa de Estudios Antropológicos

Nombre de investigador	Título artículo	Tipo de publicación	Nombre de publicación
Pedro Reygadas	<i>The Mexican Elections: Legality vs. Legitimacy</i>	Proceedings	<i>Proceedings of the sixth conference of the ISSA</i>
	<i>Visual schematization: Advertising and gender</i>	Proceedings	<i>Dissensus &amp; The search for common ground. Proceedings 2007</i>

#### Programa de Estudios Políticos e Internacionales

Nombre de investigador	Título artículo	Tipo de publicación	Nombre de publicación
Antonio Aguilera Ontiveros	<i>A spatially extenden model for residential segregation</i>	Científica Especializada Indexada ISI	Discrete Dynamics in Nature and Society

	<i>Los sistemas complejos y los fenómenos sociales: Temas, aproximaciones y retos.</i>	Científica Nacional Arbitrada	Revista Latinoamericana de Ciencias Sociales y Humanidades
Enriqueta Serrano Caballero	<i>Las operaciones para el mantenimiento de la paz en Haití (1991-2005)</i>	Indexada	Revista Desafíos. Número 16. Universidad del Rosario Bogota.
Julio Cesar Contreras Manrique	<i>Los sistemas complejos y los fenómenos sociales: Temas, aproximaciones y retos.</i>	Científica Nacional Arbitrada	Revista Latinoamericana de Ciencias Sociales y Humanidades
	<i>El partido político: entre la ciencia política y los estudios organizacionales"</i>	Científica Nacional Arbitrada	Polis, Vol. 3, No. 2, 2007

### Programa de Historia

Nombre de investigador	Título artículo	Nombre de publicación	Editorial, fecha, No. ISSN
Fernando Saúl Alanis Enciso	<i>¿Cuántos fueron? La repatriación de mexicanos de Estados Unidos durante la Gran Depresión: una interpretación cuantitativa, 1930-1934</i>	Aztlán, A Journal of Chicano Studies	University of California Los Angeles, Chicano Studies Research Center, vol. 32. número 2, Fall 2007.
	<i>Hacia una comunidad sin fronteras. La presencia mexicana en San Antonio, Texas. El caso de Rómulo Murguía, 1926-1945</i>	Vetas. Revista de El Colegio de San Luis	El Colegio de San Luis, año VIII, números 22-23
María Teresa Quezada Torres	<i>Trazo de un pueblo en el siglo XVI: San Luis Potosí</i>	Vetas. Revista de El Colegio de San Luis	El Colegio de San Luis, año VIII, números 22-23
José Alfredo Rangel Sivla	<i>Linaje y fortuna en una zona de frontera. Felipe Barragán y su familia, 1713-1810</i>	Estudios de historia novohispana	UNAM, número 37
María Isabel Monroy Castillo	<i>Prólogo</i>	Doble vuelta. La experiencia de la segunda votación en San Luis Potosí.	Consejo Estatal Electoral. Junio 2007

### Ponencias en eventos académicos

#### Programa de Agua y Sociedad

Nombre investigador	Título ponencia	Nombre evento	Institución sede
Agustin Avila Méndez	La Nueva Legislación Indígena en México	"Día por los Pueblos Indígenas"	Instituto de Estudios Superiores de Monterrey (ITESM) Campus Monterrey
	El Marco Jurídico en materia indígena y su aplicabilidad	Taller de Capacitación a Líderes Indígenas	Facultad de Psicología, de la Universidad Autónoma de Nuevo León.
	Una experiencia de vinculación social y sus novedades "El Padrón de Comunidades Indígenas".	Quinto Seminario, Región Noreste, del Ciclo de seminarios itinerantes de discusión y análisis sobre el estado actual de las Ciencias Sociales en México.	Instituto de Investigaciones Sociales de la Universidad Autónoma de Nuevo León.
	Etnográfica participativa; Una experiencia de antropología aplicada	Quinto Seminario, Región Noreste, del Ciclo de seminarios Itinerantes de discusión y análisis sobre el estado actual de las Ciencias Sociales en México.	Instituto de Investigaciones Sociales UANL y UNAM

	Entre la justicia indígena y el derecho positivo	Unificando Derecho y Sociedad en Oaxaca Indígena	UABJO-Fundación para el Debido Proceso Legal, American University, USAID y HED.
	LA EXPERIENCIA DE LA REFORMA CONSTITUCIONAL DE SAN LUIS POTOSÍ	Coloquio Internacional Ciudades Multiculturales de América. Migración, relaciones interétnicas y etnicidad	EGAP-Tecnológico de Monterrey y CIESAS
	LA CONSTITUCIONALIZACION DE LOS DERECHOS INDIGENAS	Foro de Discusión Sobre Reformas Constitucionales y Derechos Indígenas	Congreso del Estado de Quintana Roo y Universidad de Quintana Roo
Germán Santacruz De León	La participación social en la gestión del agua: el caso del Comité de cuenca del Río Valles, Huasteca, México	IV Taller Científico Internacional de Manejo de Cuencas Hidrográficas GEOCUENCA IV – 2007 de la CONVENCIÓN GEOGRAFÍA, MEDIO AMBIENTE Y ORDENAMIENTO TERRITORIA	Facultad de Geografía de la Universidad de La Habana, Cuba
	La gestión del agua (autonomía o control del Estado) en la cuenca del Río Valles, Huasteca, México	Congreso Nacional y Reunión Mesoamericana de Manejo de Cuencas Hidrográficas	Universidad Autónoma de Querétaro.

### Programa de Estudios Antropológicos

Nombre investigador	Título ponencia	Nombre evento	Institución sede
Neyra Patricia Alvarado Solís	Configuraciones contemporáneas de la Gran Chichimeca: peregrinaciones del desierto mexicano	Seminario permanente de estudios de la Gran Chivhimeca	Universidad Autónoma de Coahuila
	La apropiación del desierto a partir de las peregrinaciones regionales	Seminario del Norte X	Centro de Estudios Históricos de El Colegio de Michoacán
	PEREGRINACIONES DEL DESIERTO, RUTAS Y REDES SOCIALES	Seminario permanente de culturas del desierto	COLSAN
Hortensia Camacho Altamirano	"Los discursos del agua potable en la ciudad moderna"	Seminario Permanente sobre Culturas del Desierto	COLSAN
	¡Nuestra población adquiere visos de gran ciudad! El agua potable en una ciudad con pretensiones de ser moderna"	V Encuentro del Seminario Permanente de Estudios de la Gran Chichimeca, Interinstitucional U de G, UAZ, UAA; UAC, Intercultural de Chiapas, COLSAN.	Universidad Autónoma de Coahuila.
Horacia Fajardo Santana	Los terapeutas tradicionales de San Luis Potosí: una aproximación a su situación actual	XV Encuentro de Investigadores de la Huasteca.	UASLP/ CIESAS
Mauricio Genet Guzmán Chávez	Caña de azúcar vs. Conservación del humedal, ejido de Cabezas, Tamasopo	VI Congreso de la Asociación Mexicana de Estudios Rurales AMER	Universidad Veracruzana
	El riesgo de la controversia: apuntes sobre el conflicto ambiental de Minera San Xavier en Cerro de San Pedro	Coloquio CIESAS XX ANIVERSARIO	CIESAS
	Perspectivas del desarrollo ecoturístico en la huasteca potosina	XV Encuentro de Investigadores de la Huasteca	UASLP/ CIESAS
María Isabel Mora Ledesma	Co-coordinador	Migración y movilidad laboral	Instituto de Invest. Sociales de la UNAM
	"Inmigración indígena al valle de Arista, SLP. La escalera salarial del sur al norte",	Seminario Internacional "Las migraciones en el sur-sureste de México	UABJO

	"Estrategias de conservación en el Desierto Chihuahuense. Ganadería, trashumancia y diversificación en el altiplano potosino"	V Encuentro del Seminario permanente de estudios de la Gran Chichimeca	Universidad Autónoma de Coahuila
	Los nuevos perfiles de la mano de obra en los sistemas de horticultura empresarial.	VI Reunión de la Red de Investigación Socioeconómica sobre Hortalizas, Frutas y Flores (RISHORT)	Colsan
	En Coactaría con Javier Maisterrena: "Escalamientos salariales y encadenamientos migratorios. El caso de la agroindustria en el valle de Arista y la migración al norte",	VI Congreso de la Asociación Mexicana de Estudios Rurales	Universidad Veracruzana
	"Ganaderos trashumantes del desierto potosino."	Seminario Permanente sobre Culturas del Desierto	Colsan
	"El trabajo de campo. Semblante simbólico del gremio de antropólogos.	Primer foro de trabajo de campo de la licenciatura en Antropología de la Universidad Autónoma de San Luis Potosí.	UASLO
Pedro Reygadas y Josefina Guzmán	The Mexican Elections: Legality vs. Legitimacy.	VII Conferencia de la Ontario Society for the Study of Argumentation	Universidad de Windsor, Ontario, Canadá
Pedro Reygadas	Ensayo sobre un pueblo sin lenguaje.	III Simposio sobre política del lenguaje	Universidad Autónoma del Estado de México

### Programa de Estudios Políticos e Internacionales

Nombre investigador	Título Ponencia	Nombre evento	Institución sede
Antonio Aguilera Ontiveros	El estudio de las organizaciones y Ciencia Política. Noticias de una incursión	4º Coloquio Nacional sobre Investigación en Cuerpos Académicos y Grupos de Investigación en Análisis Organizacional	Universidad Autónoma de Tlaxcala.
	Revisión crítica del garbage can model en una perspectiva modélica	V Congreso Internacional de Análisis Organizacional	Universidad de Guanajuato.
Cecilia Costero Garbarino		XII Congreso Territorio y Sociedad en América del Norte.	Asociación Mexicana de Estudios sobre Canadá, Ciudad de México.
	Las entidades federativas como nuevos actores de la política exterior.		FCPyS/UNAM
	Las hegemonías emergentes en las relaciones internacionales del siglo XXI.	XXI Congreso Anual de la Asociación Mexicana de Estudios Internacionales.	Nuevo Vallarta, Nayarit.
Enriqueta Serrano Caballero	Desafíos de la Unión Europea en el Caribe	V Congreso europeo CEISAL de latinoamericanistas	Universidad Libre de Bruselas
	Futuro de las Relaciones de la Unión Europea hacia el Caribe	XIV Congreso de la Asociación Mexicana del Caribe "El Caribe. Nuevas reflexiones, debates y propuestas"	Universidad Autónoma de Campeche.
	Cooperación de la Unión Europea con Asia Meridional	XXI Congreso de la Asociación de Mexicana de Estudios Internacionales	Universidad de Nayarit
	La metamorfosis de la República Popular China	Jornadas de Historia Contemporánea	Coordinación de Ciencias Sociales y Humanidades
Julio César Contreras Manrique	"El estudio de las organizaciones y Ciencia Política. Noticias de una incursión"	IV Coloquio Nacional sobre Investigación en Cuerpos Académicos y Grupos de Investigación en Análisis Organizacional	Universidad Autónoma de Tlaxcala

	"Revisión crítica del garbage can model en una perspectiva modélica	V Congreso Internacional de Análisis Organizacional	Universidad de Guanajuato
	"Construcción de la dominación en organizaciones de partido político. Revisión de un caso"	Seminario de Problemática Organizacional y Administrativa de las Organizaciones en México: Aproximaciones y Desafíos"	UAM-A
José Santos Zavala	Retos institucionales de las políticas públicas de impulso al desarrollo local en México	XII Congreso Internacional del CLAD sobre Reforma del Estado y la Administración Pública	CLAD, Santo Domingo, República Dominicana
	Reconfiguración institucional y gobernanza local en México	V Congreso IGLOM	IGLOM, Distrito Federal, México
	Desarrollo local, competitividad y gobernabilidad en México	Congreso Latinoamericano y Caribeño de Ciencias Sociales	FLACSO, Quito Ecuador
	Política y estrategias de postgrado	Coloquio Internacional Humanismos y Gestiones en América Latina: experiencias relevantes y perspectivas	UAM-I, HEC, Montreal Canada

### Programa de Historia

Nombre investigador	Título Ponencia	Nombre evento	Institución sede
Fernando Saúl Alanis Enciso	Migrantes mexicanos a Estados Unidos en la décadas de los años veinte y los treinta del siglo XX. Una historia contada por sus propios actores.	<i>VII Congreso Internacional de Historia Oral. Las voces de la Historia en el nuevo siglo.</i>	Universidad de Guanajuato
	El nacionalismo mexicano y la repatriación de mexicanos de Estados Unidos durante la Gran Depresión, 1929-1934, Mexican Revolutions, Mexican-American Histories: Bridging Historiographies Transnacional Approaches	<i>Latin American Studies Association (LASA) 2007 XXVII International Congress.</i>	Mc Gill University
	Paradojas de la política exterior mexicana. La repatriación de mexicanos en Estados Unidos y los españoles refugiados, Mesa 83 Historia y memoria de los exilio latinoamericanos y españoles en el siglo XX	<i>XI Jornadas Interescuelas/Departamentos de Historia,</i>	Universidad Nacional de Tucumán, Facultad de Filosofía y Letras, Departamento de Historia
	La contratación de braceros ferroviarios en San Luis Potosí, 1944"	<i>VII Encuentro de Investigadores del Ferrocarril</i>	Universidad Autónoma de San Luis Potosí, El Colegio de San Luis y otros
Sergio A. Cañedo Gamboa	Three British Consuls in a Provincial City. San Luis Potosí, Mexico 1846-1869.	International Conference EUROPE AND ITS OTHERS. INTERPERCEPTIONS PAST, PRESENT, FUTURE	University of Saint Andrews, Scotland
Luz Carregha Lamadrid	Seminario "Agua y tierra. Dos elementos para el análisis del México rural y urbano (siglos XIX y XX)"	"Rieles, agua y tierra en el oriente potosino. 1878-1902"	CIESAS-COLSAN-COLMICH
Corral Bustos, Adriana	El establecimiento de una institución para la administración de Justicia en San Luis Potosí, durante la primera República Federal	<i>IV Congreso Internacional de Ordenamiento Territorial.</i>	Universidad Autónoma de San Luis Potosí

Moisés Gámez Rodríguez	"La destemplanza por la plata. San Luis Potosí en el mercado minero novohispano"	<i>Congreso Internacional: La plata en Iberoamérica. Siglos XVI al XIX</i>	INAH, México, DF
	"Fuentes y usos de la energía eléctrica. El alumbrado público, privado y los proyectos empresariales 1880-1910"	<i>XVI Encuentro de Historia Económica del Norte de México</i>	Universidad Iberoamericana Campus Torreón
	"Articulación empresarial financiera: el Banco de Guanajuato, 1900-1905"	<i>II Congreso Internacional de Historia e Historiografía Guanajuatenses</i>	Centro de Investigaciones Humanísticas, Universidad de Guanajuato
Ana María Gutiérrez Rivas	Actores políticos en la construcción de una región, la Huasteca potosina. Siglo XIX	II Coloquio Internacional sobre Estudios Regionales: La construcción de los espacios regionales	Universidad Autónoma de Querétaro
	Usos y conflictos por el agua en el Oriente potosino. La angostura, 1865-1900	Seminario Agua y tierra, dos elementos para el análisis de México rural y urbano	Instituto Cultural de Aguascalientes
Oresta López Pérez	"Currículum sexuado y poder: una mirada a la educación liberal diferenciada para hombres y mujeres durante la segunda mitad del siglo XIX en México"	IV Coloquio Historia de las mujeres y de género	El Colegio de Michoacán
	"Ni víctimas, ni ausentes: las maestras mexicanas en los estudios históricos y feministas"	DIALOGO INTERACADEMICO "GENERO, HISTORIA E IDENTIDAD"	COLSAN-UASLP
	"Realidades y retos en la investigación educativa en San Luis Potosí"	Mesa Evaluación de la educación, formación docente y caducidad del sistema educativo nacional	COLSAN-SNTE
	"Presencia y experiencia femenina en la Historia de la educación en América Latina" en la mesa redonda Invisibilidad y resistencia en la historia de la educación latinoamericana	<i>VIII Congreso Iberoamericano de Historia de la Educación Latinoamericana: contactos, cruces y luchas en la historia de la educación latinoamericana</i>	Buenos Aires, Argentina
	"Alteridades e imágenes de una revolución educativa para los campesinos e indígenas en el México Postrevolucionario"	<i>VIII Congreso Iberoamericano de Historia de la Educación Latinoamericana: contactos, cruces y luchas en la historia de la educación latinoamericana</i>	Buenos Aires, Argentina
María Isabel Monroy Castillo	"Los procesos de construcción de una historia regional. San Luis Potosí, siglos XIX y XX".	Seminario Internacional de Historia Regional	Banamex – Atanasio G. Saravia
	"Una década de federalismo. San Luis Potosí, 1825 – 1835"	El Primer Federalismo Mexicana	El Colegio de San Luis
	"Fuentes para el estudio de la Independencia en San Luis Potosí"	Reunión Nacional de Archivos 2007. « Archivos para la historia de México »	Archivo General de la Nación. Archivo Histórico del Estado de San Luis Potosí
	"La provincia de San Luis entre insurgentes y realistas"	Congreso : « México 1808 – 1821 »	El Colegio de México
	"La migración francesa a San Luis Potosí durante la primera mitad del siglo XIX"	VI Coloquio Internacional "Migrations et sensibilités : les Français au Mexique-XVIIIème -XXIème siècles »	Université de Nantes

José Alfredo Rangel Silva	Origen y desarrollo de liderazgos militares en el oriente de San Luis durante la guerra de independencia	Reunión nacional de archivos 2007	Archivo Histórico del Estado de San Luis Potosí
	Élites y redes comerciales, Rioverde, Valles y sur de Tamaulipas, 1750 – 1800	XV Encuentro de investigadores de la Huasteca	Universidad Autónoma de San Luis Potosí – Sede Valles
	Relaciones de trabajo y de explotación en las haciendas en el ocaso del periodo virreinal. Centro oriente de san Luis Potosí, 1790 - 1810	3er congreso internacional de Historia Económica	Universidad Autónoma del estado de Morelos
	Liderazgos militares y políticos en San Luis Potosí durante la guerra de independencia	Coloquio La independencia en el Norte de México	UNAM
José Antonio Rivera Villanueva	“Geografía histórica de la Nueva Galicia 1582-1583”	<i>Segundo Encuentro de especialistas de la zona Norte de Jalisco y Sur de Zacatecas</i>	Universidad de Guadalajara, Centro Universitario del Norte, Colotlán, Jal.
	“Vestigios de un reino americano: la Nueva Galicia en el siglo XVI	<i>Seminario: Vestigios de un mismo mundo: el caso del Potosí novohispano y la consolidación de la frontera chichimeca</i>	El Colegio de San Luis, A.C.
	“Los guachichiles”	<i>Seminario del Norte X</i>	COLMICH. Centro de Estudios Históricos
Juan Carlos Ruiz Guadalajara	La barbarización del nómada: los casos de Philip Powell y Rafael Montejano	Repensar la Conquista. III Seminario de Historiografía de Xalapa	Universidad Veracruzana
	<i>Justicia penal en la Nueva España. El caso de los tumultos de 1767</i>	5a Semana de la Coordinación de Humanidades de la Universidad Autónoma de San Luis Potosí	Universidad Autónoma de San Luis Potosí
	VIII Encuentro Nacional de Investigadores del Ferrocarril, SLP	“Trabajo y trabajadores ferrocarrileros durante el porfiriato”	CONACULTA-Centro Nacional para la Preservación del Patrimonio Cultural Ferrocarrilero-Gobierno del estado de San Luis Potosí-UASLP-COLSAN-UNAM-UAM.
David Eduardo Vázquez Salguero	El Archivo Histórico de Salinas del Peñón Blanco, su historia y organización.	Seminario Nacional de Archivos	Archivo Histórico y Museo de Minería, A.C. (AHMM)
	El Archivo Histórico de Salinas del Peñón Blanco.	8º Foro de Historia Regional	Centro Cultural de Salinas
	“La administración y el conocimiento del territorio: las Reales Salinas del Peñón Blanco, 1778-1794”	<i>IV Congreso Internacional de Ordenamiento Territorial</i>	Universidad Autónoma de San Luis Potosí (Coordinación de Ciencias Sociales y Humanidades), Instituto de Geografía de la Universidad Nacional Autónoma de México, Departamento de Geografía y Ordenación Territorial de la Universidad de Guadalajara, Facultad de Geografía de la Universidad Autónoma del Estado de México, Instituto Nacional de Estadística, Geografía e Informática, El Colegio de San Luis, Consejo Potosino de Ciencia y Tecnología, Sociedad Estadounidense de Geografía (AGS).

	"Las Salinas del Peñón Blanco en la construcción del territorio, de finales del siglo XVIII a finales del siglo XIX"	<i>Seminario del Norte X</i>	Centro de Estudios Históricos de El Colegio de Michoacán
	"Territorialización en centro norte de México. Los pueblos salineros de San Luis Potosí y Zacatecas, siglo XVIII y XIX"	<i>Seminario Permanente sobre Culturas del Desierto</i>	COLSAN

### Línea de Investigación en Estudios Literarios

Nombre investigador	Título ponencia	Nombre evento	Institución sede
Ignacio Betancourt Robles	El modernismo desconocido	2º Coloquio de Literatura Regional	Universidad Autónoma de Aguascalientes
		Encuentro de Poetas del Mundo Latino	
		Encuentro Internacional Edgard James y el Surrealismo	
Mercedes Zavala Gómez del Campo	El corrido: ¿fuente histórica fidedigna o expresión subjetiva del autor?	2º Coloquio de Literatura Regional	Universidad Autónoma de Aguascalientes
	La apropiación como proceso esencial en la incorporación de un cuento tradicional al acervo folclórico de la comunidad	VII Jornadas de Estudio de Narrativa Folklórica/ISFRN Interim Conference	Universidad de la Pampa, Santa Rosa, Argentina
	Entre biznagas y huizaches se oye, a lo lejos, una copla: la copla lírica en el desierto	V Congreso Internacional <i>Lyra mínima</i> : de la antigua lírica al cancionero	IIF/UNAM-El Colegio de México

### Conferencias Científicas

#### Programa de Agua y Sociedad

Nombre investigador	Título	Institución	Beneficios obtenidos / Público atendido
Agustín Ávila Méndez	La nueva legislación indígena en México	ITESM Campus Monterrey	Difusión de un tema poco conocido en el Tecnológico de Monterrey
	Reconocimiento de los Derechos y la Cultura de los Pueblos Indígenas en México	Consejo de Desarrollo Social Municipal, Monterrey, N.L. y Comisión Nacional para el Desarrollo de los Pueblos Indígenas	Responsables de implementar y diseñar las propuestas de reforma constitucional en materia indígena
	Nuevas disposiciones legales en materia de justicia indígena y su aplicabilidad; Una referencia comparativa	Senado de la República	Legisladores de las Cámaras Alta y Baja. Indígenas integrantes del Consejo Consultivo Nacional de la CDI
	El Padrón de Comunidades Indígenas de San Luis Potosí y los Derechos de la Población Indígena	Centro de Investigaciones Regionales de la Universidad Autónoma de Yucatán	Estudiantes de posgrado y funcionarios públicos
	Multiculturalidad y nuevas identidades en la Política Pública de Atención a los Pueblos Indígenas	Comisión Nacional para el Desarrollo de los pueblos indígenas	Se ofreció una perspectiva académica a los funcionarios de la dependencia, con el objeto de fortalecer su comprensión y visión de la situación indígena



**Programa de Estudios Políticos e Internacionales**

<b>Nombre investigador</b>	<b>Título</b>	<b>Institución</b>	<b>Beneficios obtenidos / Público atendido</b>
Cecilia Costero Garbarino	México entre la globalización y la integración regional	Jornadas de Política Exterior, Fac. de Derecho, UASLP	Académico
	Política exterior económica de México	Fac. de Economía, UASLP	
Patricio Rubio Ortiz	Conferencia	Preparatoria Motolinía	Divulgación del pensamiento político a 50 alumnos
	Panel	Clínica "Dr. Everardo Neumann Peña" - UASLP	Divulgación de la cultura política democrática

**Programa de Historia**

<b>Nombre investigador</b>	<b>Título</b>	<b>Institución</b>	<b>Beneficios obtenidos / Público atendido</b>
María Isabel Monroy Castillo	Las Ordenanzas de Intendentes	Casa de la Cultura Jurídica de San Luis Potosí	30 personas
José Antonio Rivera Villanueva	Los privilegios tlaxcaltecas en el norte de la Nueva España	Colegio de Historia de Tlaxcala	Público en General
	Los vestigios guachichiles en San Luis Potosí	Escuela Secundaria no. 3 (SLP)	Alumnos de la Secundaria
	Las Siete Partidas del Rey Alfonso X	Casa de la Cultura Jurídica de San Luis Potosí	30 asistentes
	Cerro de San Pedro y el medio ambiente en San Luis Potosí	Escuela Secundaria Antonio Díaz Soto y Gama	200 asistentes

**Línea de Investigación en Estudios Literarios**

<b>Nombre investigador</b>	<b>Título</b>	<b>Institución</b>	<b>Beneficios obtenidos / Público atendido</b>
Ignacio Betancourt	5 conferencias	Jornadas Lópezvelardeanas del Instituto de Cultura de Zacatecas; Escuela Estatal de Teatro S.L.P.; Colegio de Bachilleres de Zacatecas; Centro Cultural "Mariano Jiménez", Encuentro nacional de escritores en Orizaba, Veracruz	Público en general. En promedio se contó con 100 personas
	Conferencia	Universidad de Guanajuato	Público en general
	Conferencia	Instituto de Cultura de Zacatecas	Público en general
	Conferencia	Escuela Estatal de Teatro de San Luis Potosí	Público en general

## Divulgación

(Artículos presentados en diversos medios impresos)

### Programa Agua y Sociedad

Nombre investigador	Título artículo	Tipo de publicación	Nombre de publicación
Lydia Torre	Elecciones en Yucatán. La jornada electoral del 20 de mayo de 2007	Órgano de divulgación y transparencia del Consejo Estatal Electoral de SLP. Periodicidad: bimestral	Voces. Núm. 31

### Programa de Estudios Antropológicos

Nombre investigador	Título artículo	Tipo de publicación	Nombre de publicación
Neyra Patricia Alvarado Solís	Coordinadora y editora	Libro impreso Fotográfico de bolsillo	<i>La virgen del perdón. Serie los senderos de la fe.</i>
		Libro impreso Fotográfico de bolsillo	Reyna, Alviso, Raymundo. <i>La milicia de San Miguel.</i>
		Libro impreso Fotografía y texto	<i>El campo del dolor, serie Tzontemoc, colec. Luz portátil</i>
María Isabel Mora Ledesma	El desierto potosino: Desertización y vaciamiento	Divulgación	<a href="mailto:ciencia@sanluispotosi.mx">ciencia@sanluispotosi.mx</a>
Pedro Reygadas	La batalla por San Luis: ¿el agua o el oro?	Electrónica	<i>Nueva Sociedad</i> <a href="http://www.nuevasociedad.org">www.nuevasociedad.org</a>

### Programa de Estudios Políticos e Internacionales

Nombre investigador	Título artículo	Tipo de publicación	Nombre de publicación
Cecilia Costero Garbarino	México ante el mundo	Divulgación	Entrevoces
Hugo Alejandro Borjas García	Transparencia LVIII legislatura: ideologías	En diario	<i>Pulso de San Luis</i>
	Transparencia y aspectos generales		
Patricio Rubio Ortiz	El precompromiso elsteriano	Divulgación	Deus ex machina
	La muerte política de Pinochet		
	Historias de crímenes y pecados		
	Lecciones de gatopardismo		
	La democracia y el aborto		
	Las malas costumbres		
	La miseria de la discriminación		
	Pobre diablos		
Megalomanía 1 – desnutrición 0			
Los silenciadores			

### Programa de Historia

Nombre investigador	Título artículo	Tipo de publicación	Nombre de publicación
José Antonio Rivera Villanueva	Haciendas mezcaleras del Altiplano Potosino	Mensual Interinstitucional	<a href="mailto:ciencia@sanluispotosi.mx">ciencia@sanluispotosi.mx</a>
	Clima y regiones mineras en el Altiplano Potosino		

### Línea de Investigación de Estudios Literarios

Nombre investigador	Título artículo	Tipo de publicación	Nombre de publicación
Ignacio Betancourt Robles	La creación y el barro	Ensayo	Programa del Festival Internacional Cervantino de Guanajuato 2007

### Publicaciones del Fondo Editorial del COLSAN.

Además de la labor de difusión que realizó la biblioteca a través de sus instrumentos electrónicos y exposiciones, El Colegio de San Luis publicó varias obras como parte de su proyecto editorial, algunas de ellas como coediciones con otras instituciones. Continuó publicándose la gaceta interinstitucional en coordinación con el Ipicyt, el COPOCYT y la UASLP, en la que participan investigadores de las cuatro instituciones en números temáticos. En 2007 se abrió este espacio para los estudiantes más destacados.

Los títulos publicados en el año por El Colegio de San Luis fueron:

- López Perez, Oresta (Coord). *Pensar en la educación en San Luis Potosí: catálogo de tesis, tesinas y ensayos* (CD). Coed. Colsan, SEER, Fomix.
- Alvarado Solís, Neyra Patricia. *La Virgen del Paredón*. CONACULTA, Fonca, Gobierno del Estado de San Luis Potosí, COLSAN, CONACYT, Casa de las imágenes.
- Mora Ledesma, María Isabel. *Rezagando identidades. El referente laboral femenino en la ruta del tomate*. Investigaciones.
- Rivera Villanueva, José Antonio. *Los otomíes de San Nicolás de Tierranueva Río Jofre: 1680-1794*. Investigaciones.
- Castaings, Françoise. *Juan de Alba. Poesía y prosa / Poésie et prose*. Literatura.
- Santacruz de León, Germán. *Métodos de tratamiento del agua residual doméstica en Japón*. Cuadernos del centro.
- Bravo Orta, Micaela Rodríguez y Fortanelli Martínez, Javier. *Identidad de género. Trabajo e interacción social de las horitucultoras de Mexquitic, San Luis Potosí*. Cuadernos del centro.
- Penyak, Lee M. *Vida y muerte de una cultura regional. La hacienda de Bledos en las memorias de Octaviano Cabrera Ipiña*. Investigaciones.
- Fábregas Puig, Andrés; Nájera Espinoza, Mario Alberto; Ortiz Garza, José Alfredo (Coord). *Diversidad cultural y sobrevivencia. La frontera chichimeca, una visión desde el siglo XXI*. Coed. UDG, UAA, UAZ, COLSAN, COLMICH, COLJAL.
- Fajardo Santana, Horacia. *Comer y dar de comer a los dioses. Terapéuticas de encuentro: conocimiento, proyectos en la Sierra Huichola*. Coed. CULAGOS, UDG, COLSAN.
- *La Huasteca. Visiones e interpretaciones* (CD). Huastecas, CIESAS, CENDOC, INAOE, COLSAN, UASLP, COPOCYT.
- Carregha Lamadrid, María de la Luz. 1876. *La revuelta de Tuxtepec en el estado de San Luis Potosí*. Investigaciones, coed. AHSLP y COLSAN.
- Long, Norman. *Sociología del desarrollo: una perspectiva centrada en el actor*. Investigaciones, coed. CIESAS y COLSAN.
- Chipman, Donald E. *Nuño de Guzmán y la provincia de Pánuco en Nueva España 1518-1533*. Huasteca / CIESAS, COLSAN, UAT
- Carrera Quezada, Sergio Eduardo. *A son de campana. La fragua de Xochiatipan*. Huasteca - coed. CIESAS, COLSAN y Universidad Autónoma del Estado de Hidalgo.
- Valencia, Tita. *Urgente decir te amo*. Literaria.
- Alanís Enciso, Fernando Saúl. *Que se queden allá. El gobierno de México y la repatriación de mexicanos en Estados Unidos (1934-1940)*. Coed. COLEF, COLSAN
- Alanís Enciso, Fernando Saúl y Roque Puente, Carlos. *Nos vamos al traque. La contratación de braceros ferroviarios en el ámbito regional durante la Segunda Guerra Mundial. El caso de San Luis Potosí*. Investigaciones.

### Radio

Desde su creación hace 10 años, el Departamento de Proyectos Especiales de Presidencia ha cumplido funciones de producción audiovisual para proyectar y difundir el trabajo académico que se desarrolla en El Colegio de San Luis A.C.

El programa de radio se ha convertido en un espacio importante para el diálogo y la discusión de los diversos problemas que abordan los investigadores. Este programa se realiza en las instalaciones de Radio Universidad, gracias a la apertura y colaboración de la Universidad Autónoma de San Luis Potosí.

## FORMACIÓN DE RECURSOS HUMANOS Y DOCENCIA

Entre las actividades sustantivas del COLSAN se encuentran la formación de Recursos Humanos a través de los programas docentes a cargo de los programas de investigación.

### Formación de Recursos Humanos 2007

ALUMNOS ATENDIDOS	
Licenciatura	34
Maestría	56
Doctorado	10
Diplomados	-
Especialidad	-
Otros	-
Total de alumnos de atendidos	100
ALUMNOS DE POSGRADO ATENDIDOS	
Licenciatura	34
Maestría	56
Doctorado	10
Total de alumnos de posgrado atendidos	100
ALUMNOS GRADUADOS (Programas del Centro)	
Licenciatura	2
Maestría	12
Doctorado	-
Total	14
ALUMNOS GRADUADOS (Programas externos)	
Licenciatura	2
Maestría	3
Doctorado	3
Total	8

### Tesis presentadas para obtención de título 2007

	Propios	Externos
Tesis de licenciatura presentadas para obtención de título	1	4
Tesis de maestría presentadas para obtención de grado	12	2
Tesis de doctorado presentadas para obtención de grado	-	3

### Programas Docentes

Alumnos inscritos	62
Eficiencia Terminal. Graduados	17
Asesorías	119
Cursos impartidos	60
Hrs. clase impartidas	2383
Profesores internos	22
Profesores externos	11

### Vinculación

Una de las fortalezas de los programas de investigación que se llevan a cabo en el COLSAN es su vinculación directa con diversos problemas regionales que afectan a la sociedad en su conjunto. Además de la realización de los proyectos de investigación, los investigadores de los diversos programas atienden las demandas de la sociedad regional en los rubros que les son pertinentes: con comunidades indígenas, ayuntamientos, gobiernos estatales y dependencias del gobierno federal relacionadas con políticas públicas relativas a las comunidades indígenas; con los problemas electorales derivados de las elecciones; con la transparencia en los diversos órganos de gobierno; con proyectos para el programa de co-inversión social; con la Secretaría de Relaciones Exteriores para el servicio social en consulados y embajadas; en las redes de investigación multidisciplinarias; en el Congreso Estatal y los Comités Intermunicipales; en el Instituto Estatal de la Mujer, en la SEDARH, en los Ayuntamientos, el Consejo Potosino de Ciencia y Tecnología, los archivos históricos estatal y municipales, en las asociaciones culturales regionales, las universidades estatales, la Secretaría de Cultura de Gobierno de San Luis Potosí y la de Gobierno del Estado de Yucatán, el Sindicato Nacional de Trabajadores de la Educación y el Instituto Nacional de Evaluación Educativa.

Durante 2007 se trabajó intensamente en la regularización de los convenios que nos vinculan con otras instituciones académicas con el propósito de fomentar la cooperación científica y cultural, favorecer el intercambio de profesores y alumnos, unir recursos y esfuerzos en coediciones, organización de seminarios y encuentros académicos. Al inicio de 2007 había 13 convenios. Actualmente hay 27 convenios vigentes con otras instituciones.

## **Difusión y extensión**

Los resultados de los proyectos de investigación se difunden no sólo por medio de publicaciones, sino también a través de actividades de difusión que permiten a un público lego en la materia conocer el quehacer de la comunidad académica y la forma en que ésta contribuye al desarrollo socioeconómico regional.

Al mismo tiempo permite la vinculación de los investigadores con diversos sectores sociales y favorece la circulación de ideas y experiencias.

El programa editorial institucional ha realizado además 21 Gacetas editoriales que dan cuenta de los eventos realizados en el COLSAN.

El programa de radio se ha convertido en un espacio importante para el diálogo y la discusión de los diversos problemas que abordan los investigadores. Éste programa se realiza en las instalaciones de Radio Universidad, gracias a la apertura y colaboración de la Universidad Autónoma de San Luis Potosí.

## **Biblioteca Rafael Montejano y Aguiñaga**

Las actividades de difusión se extienden a la Biblioteca Rafael Montejano y Aguiñaga, cuyos servicios de Difusión de la Información son:

***Efemérides:*** Servicio de difusión de los materiales del acervo de bibliografía potosina de la biblioteca, con periodicidad mensual desde enero de 1998, realizada en Word con imágenes insertadas. Su forma de distribución es por correo electrónico y se encuentra en la mampara de la biblioteca durante el mes correspondiente.

***Alerta Bibliográfica:*** Publicación periódica de la biblioteca Rafael Montejano y Aguiñaga de periodicidad mensual en donde se proporciona información sobre nuevas adquisiciones y a manera de promoción se reseña material sobre un tema específico, así como recomendaciones para el aprovechamiento y buen uso de los recursos informáticos de que se dispone.

El formato de archivo se presenta en PDF, su distribución es gratuita por medios electrónicos e impresos a las bibliotecas locales que no cuentan con el soporte tecnológico necesario y que así lo solicitan.

***Boletines Hemerográficos:*** Tienen como objetivo la promoción de las publicaciones periódicas que recibe la biblioteca, al mismo tiempo se fomenta el uso de la base de datos con que se cuenta proporcionando las ligas a los títulos de revistas en línea. Este servicio está vigente a partir de noviembre de 2001 y su periodicidad es irregular pero hasta la fecha se ha mantenido uno cada quince días.

Su elaboración está sujeta a la cantidad de revistas que reciba la biblioteca. Cada boletín promociona la portada de los ejemplares de las revistas al mismo tiempo se proporciona al usuario la dirección en Internet de la revista en donde puede encontrar más recursos sobre su área de interés.

***Difusión de Recursos Informativos en Internet:*** Es un servicio en el cual se pretende fomentar el uso académico del Internet para ello mediante una búsqueda, se seleccionan páginas de organismos, de instituciones, de asociaciones entre otras que puedan ser de interés para los usuarios de acuerdo a su perfil. Estas páginas se evalúan y se presentan en formato impreso y electrónico a manera de recomendación. Es un servicio de periodicidad irregular vigente a partir de enero de 2002.

***Otros servicios de difusión de la información:*** Elaboración de folletería diversa promoviendo los servicios que ofrece la biblioteca y de los materiales que la integran, exposiciones permanentes en la sala de consulta y actualización de compiladores de tablas de contenido de publicaciones periódicas.

Elaboración y distribución de un folleto con información sobre las publicaciones de la exposición itinerante, se dejan en la biblioteca o centro de información anfitrión para su distribución. Se hicieron y repartieron 700.

***Página Web de Biblioteca:*** Con el propósito de proporcionar información a los usuarios se ha iniciado la creación una página que pueda ser consultada en Internet a través de una liga en la página de El Colegio o de un buscador.

## CUERPOS COLEGIADOS

El Colegio de San Luis, A.C.

Figura Jurídica: Asociación Civil

	ASAMBLEA GENERAL DE ASOCIADOS		CONSEJO DIRECTIVO	REPRESENTANTE PROPIETARIO	REPRESENTANTE SUPLENTE
	<b>PRESIDENCIA</b>		<b>PRESIDENCIA</b>		
1.	CONACYT	1	CONACYT	Dr. Juan Carlos Romero Hick	Dr. Alejandro Mungaray Lagarda
	<b>SECRETARIO TÉCNICO</b>		<b>SECRETARIO TÉCNICO</b>		
	CONACYT		CONACYT	M.A. Carlos O'farrill Santibáñez	
	<b>ASOCIADOS</b>		<b>INTEGRANTES</b>		
2.	SEP	2	SEP	Dr. Rodolfo A. Tuirán Gutiérrez	Mtro. José Luis León Ramírez
		3.	SHCP		
3.	Gobierno del Estado de San Luis Potosí	4.	Gobierno del Estado de San Luis Potosí	C.P. Marcelo de los Santos Fraga	LIng. Eugenio Flores Villasuso
4.	Centro de Investigaciones Históricas de San Luis Potosí, A.C.	5.	Centro de Investigaciones Históricas de San Luis Potosí, A.C.	Lic. Gonzalo Dávila Palafox	
5.	COLMEX	6.	COLMEX	Dr. Javier Garcíadiego Dantán	
		7.	CIESAS	Dra. Virginia García Acosta	
		8.	MORA	Dr. Luis Jáuregui Frías	
		9.	CENTRO GEO	Dra. Carmen Reyes Guerrero	
		10.	A Título Personal	Lic. Jesús Silva Herzog Flores	
		11.	A Título Personal	Dra. Beatriz Velásquez Castillo	
	Órgano de Vigilancia		Secretaría de la Función Pública	Lic. Alberto Cifuentes Negrete	Lic. Miguel Bautista Hernández
	Secretaría de la Función Pública		Secretaría de la Función Pública		
	Titular de la Institución			Dra. María Isabel Monroy Castillo	
	Secretaría Académica			Mtro. Sergio Alejandro Cañedo Gamboa	
	Secretaría General y Prosecretaría			Mtra. María de la Luz Carregha Lamadrid	

## Órganos Colegiados Externos:

### Comité Externo de Evaluación

	NOMBRE	INSTITUCIÓN
1	Dr. Ignacio Almada Bay	El Colegio de Sonora
2	Dr. Andrés Fábregas Puig	Universidad Intercultural de Chiapas
3	Ing. Jaime Valle Méndez	Profesor de la UASLP
4	Dra. Josefina Zoraida Vázquez y Vera	Centro de Estudios Históricos del COLMEX
5	Dr. Peter Guardino	Departamento de Historia. Indiana University
6	Dra. Miriam Cardozo Brum	UAM- Xochimilco. Departamento de Cultura y Política
7	Mtra. Guadalupe González González	CIDE
8	Dr. Juan Luis Sariego	ENNA Chihuahua

### Comisión de Evaluación del Personal Académico

	NOMBRE	INSTITUCIÓN
1	Dra. Teresa Rojas	CIESAS
2	Dr. Rafael Oleafranco	COLMEX
3	Dr. Martín Sánchez	COLMICH
4	Dr. Miguel Eraña	Universidad Iberoamericana
5	Dra. Enriqueta Serrano	COLSAN
6	Dr. Juan Carlos Ruiz	COLSAN

## Órganos colegiados internos:

- Consejo Académico
- Consejo Editorial
- Comité de Docencia
- Comité de Becas
- Comité Técnico de Biblioteca
- Comité de Adquisiciones (CAAS)
- Comité Técnico de Tecnología y Sistemas de Información

## DIRECTORIO INSTITUCIONAL

### EL COLEGIO DE SAN LUIS, A.C. (COLSAN)

Parque de Macul 155  
Fraccionamiento Colinas del Parque  
San Luis Potosí, S.L.P. México  
C.P. 78299,  
<http://www.colsan.edu.mx>

**(01-444)**

**MARÍA ISABEL MONROY CASTILLO**  
Presidenta

Tel 8-11-01-01  
ext. 3010  
[imonroy@colsan.edu.mx](mailto:imonroy@colsan.edu.mx)

**SERGIO ALEJANDRO CAÑEDO GAMBOA**  
Secretario Académico

Tel 8-11-01-01  
ext. 3030  
[s.academica@colsan.edu.mx](mailto:s.academica@colsan.edu.mx)

**NORMA GAUNA GONZÁLEZ**  
Directora de Biblioteca

Tel 8-11-01-01  
ext. 7010  
[ngauna@colsan.edu.mx](mailto:ngauna@colsan.edu.mx)

**MARTA MARTINEZ MARTINEZ**  
Directora de Docencia

Tel 8-11-01-01,  
ext. 7020  
[mmartinez@colsan.edu.mx](mailto:mmartinez@colsan.edu.mx)

**MOISES GAMEZ RODRIGUEZ**  
Coordinador del Programa de Historia

Tel 8-11-01-01  
ext. 6334  
[mgamez@colsan.edu.mx](mailto:mgamez@colsan.edu.mx)

**GERMÁN SANTACRUZ DE LEÓN**  
Coordinador del Programa de Agua y Sociedad

Tel 8-11-01-01,  
ext. 6109  
[gsantacruz@colsan.edu.mx](mailto:gsantacruz@colsan.edu.mx)

**HUGO ALEJANDRO BORJAS GARCIA**  
Coordinador del Programa de Estudios Políticos e Internacionales

Tel 8-11-01-01  
ext. 6137  
[hborjas@colsan.edu.mx](mailto:hborjas@colsan.edu.mx)



**HORTENSIA CAMACHO ALTAMIRANO**  
Coordinadora del Programa de Estudios Antropológicos

Tel 8-11-01-01  
ext. 6221  
[hcamacho@colsan.edu.mx](mailto:hcamacho@colsan.edu.mx)

**CECILIA COSTERO GARBARINO**  
Coordinadora del Programa de Licenciatura en  
Relaciones Internacionales

Tel 8-11-01-01  
ext. 6137  
[ccostero@colsan.edu.mx](mailto:ccostero@colsan.edu.mx)

**RUBÉN ALEXANDRO ROQUE MENDOZA**  
Unidad de Divulgación

Tel 8-11-01-01  
ext. 4251  
[aroque@colsan.edu.mx](mailto:aroque@colsan.edu.mx)

**MARÍA DE LA LUZ CARREGHA LAMADRID**  
Secretaria General

Tel 8-11-01-01  
ext. 3020  
[s.general@colsan.edu.mx](mailto:s.general@colsan.edu.mx)

**JOEL DAVID SILVA DUARTE**  
Dirección de Presupuesto y Finanzas

Tel 8-11-01-01  
ext. 3040  
[jsilva@colsan.edu.mx](mailto:jsilva@colsan.edu.mx)

**JESÚS ALBERTO FLORES GÁMEZ**  
Unidad de Servicios de Cómputo

Tel 8-11-01-01  
ext. 4240  
[jflores@colsan.edu.mx](mailto:jflores@colsan.edu.mx)

**BELINDA RAMIREZ QUIROZ**  
Departamento de Recursos Humanos

Tel 8-11-01-01  
ext. 3060  
[bramirez@colsan.edu.mx](mailto:bramirez@colsan.edu.mx)

**ALBERTO VÁZQUEZ ORTA**  
Departamento de Recursos Materiales

Tel 8-11-01-01  
ext. 3070  
[avazquez@colsan.edu.mx](mailto:avazquez@colsan.edu.mx)

**ROCÍO GARCÍA VÁZQUEZ**  
Departamento de Contabilidad

Tel 8-11-01-01  
ext. 3050  
[rgarcia@colsan.edu.mx](mailto:rgarcia@colsan.edu.mx)